APS - Associazione di Promozione Sociale

UNITRE UNIVERSITA' DELLE TRE ETA'
Alpignano - Caselette - Pianezza

DICEMBRE 2020 - SUPPLEMENTO AL N° 100

E siamo arrivati a 100 … una storia lunga 27 anni

Dedichiamo questo numero speciale al nostro notiziario: 100 numeri, infinite storie.
Sono le storie di ventisette anni di vita, di attività che ci hanno visto coinvolti e coesi, le storie di persone che hanno contribuito con passione, generosità, competenza e partecipazione a far crescere la nostra UNITRE. Riteniamo importante ripercorrere insieme questo cammino per rafforzare la nostra identità e mantenere vivo lo spirito di comunità che sempre ha caratterizzato la nostra Associazione.
Scorrere le pagine di questi cento numeri è come veder scorrere un film documentario che descrive in modo oggettivo l'evoluzione negli anni dei nostri modi di essere, di come questi sono cambiati nel tempo, perché è cambiato il mondo, è cambiata la società e inevitabilmente siamo cambiati noi. Si sono modificati i gusti stilistici e culturali, le esigenze informative, le tecnologie, le modalità di comunicazione e il nostro notiziario ne è lo specchio fedele perché si è via via aggiornato tenendosi al passo coi tempi pur mantenendo lo spirito originario.
La nostra UNITRE è nata nel 1983 e il primo numero, datato novembre 1993, è stato pubblicato con il titolo NOTE E NOTIZIE a cura dell'allora presidente, la signora Marisa Malvano Avidgor, in occasione del decimo anniversario della nascita dell'UNITRE Alpignano – Pianezza: una pubblicazione in bianco e nero di otto pagine, distribuito in forma cartacea con ampia tiratura e distribuito durante le lezioni, in tutti i corsi, per raggiungere il maggior numero di iscritti.
La presidente, nell'editoriale in prima pagina, dichiara che questo "giornale" è stato voluto per ampliare il più possibile l'informazione agli iscritti, per facilitare una sempre più ampia partecipazione alle diverse iniziative e per creare un più forte affiatamento fra gli iscritti.
Era prevista un'uscita a cadenza bimestrale che è stata quasi sempre rispettata.

Questo obiettivo iniziale si è mantenuto fedele nel tempo così come il titolo NOTE E NOTIZIE.
È un peccato che non venisse mai indicata la composizione della redazione, è un pezzo di storia che manca. Oggi avremmo potuto rendere omaggio a tutti coloro che vi si sono dedicati, lo facciamo comunque lo stesso di cuore anche se in forma collettiva.

Intanto il tempo passava e nel numero 6 del settembre 1995 compare l'editoriale di un nuovo presidente, il signor Virginio Giani. La veste tipografica rimane la stessa, sempre con otto pagine. Tante sono le attività e le iniziative dell'Accademia dell'Umanità ben documentate con fotografie.

Il 16 marzo 1996 Tullio Salvietti viene nominato socio ordinario e qui è doveroso soffermarsi perché si apre un capitolo lungo nove anni che lo vede protagonista.
Mettendo a disposizione la sua competenza professionale di grafico e tipografo, Tullio ha preso in carico fin da subito la redazione del notiziario facendone una sua creatura. Dobbiamo tanto a lui se le pagine si sono arricchite di rubriche, di contenuti culturali e di cronache sempre rigorose e documentate da un'infinità di immagini.

Nel n° 9 del settembre 1996 compare per la prima volta sul frontespizio la dicitura UNITRE Alpignano – Pianezza e sezione di Caselette. La nostra UNITRE si è ingrandita ed anche il giornale che diventa di dodici pagine accogliendo numerosi e costanti contributi della nuova sezione.

E la storia continua: nel n° 15 dell'ottobre 1998 compare l'editoriale a firma della nuova presidente, la signora Wilma Casini che tanti anni ha dedicato sia come presidente sia come socia allo sviluppo e alla crescita dell'Associazione. La sua firma è sempre presente sul notiziario con editoriali, articoli di cronaca e contenuti culturali.

Nel n° 50 dell'ottobre 2007 Nicla Alessandrini, eletta presidente a maggio, firma il suo primo editoriale. Questa è storia recente e tutti sappiamo come lo spirito innovativo di Nicla, il suo entusiasmo e la sua straordinaria empatia abbiano dato calore e colore alla nostra UNITRE. Il giornale però rimane in bianco e nero, sempre solo in forma cartacea e Nicla collabora attivamente con Tullio alla redazione.

Tullio ci ha lasciato nel giugno 2015: l'Unitre è rimasta orfana di una grande persona e il giornalino senza il suo principale fautore.
Nel consiglio direttivo di fine agosto di quell'anno si è posto subito il problema: impossibile interrompere la redazione e la pubblicazione di uno strumento così importante per la vita della nostra UNITRE, un patrimonio prezioso irrinunciabile.
La soluzione è stata facile e immediata: tre componenti del direttivo si sono resi disponibili a raccogliere il testimone e ad impegnarsi. È stata quindi subito nominata la nuova redazione composta da Beppe Galliano, Laura Gaudenzi e Mauro Vernero.

Cambiano le persone, cambiano gli stili e cambia anche il giornalino, nella forma ma non nella sostanza: innovazione tecnologica nel mantenimento dello spirito originario.
Esce così a novembre 2015 il n° 80 in due versioni: quella cartacea in bianco e nero, distribuita come di consuetudine nei corsi, e la versione tutta a colori che è stata spedita per la prima volta via mail a 330 soci.
Da quel numero in poi, in ultima pagina, compare sempre la composizione della redazione affiancata dai nomi dei collaboratori che contribuiscono di volta in volta con articoli e fotografie.
L'UNITRE è poi sbarcata sui social e da un po' di tempo il giornalino viene pubblicato anche sulla pagina Facebook dell'Associazione curata da Silvano Modena.

Così si è proceduto per altri cinque anni, anche con i presidenti che si sono succeduti: Beppe Galliano e Rinaldo Roccati, mantenendo stabile la redazione.

Poi un malaugurato giorno il coronavirus ci ha prepotentemente investito sconvolgendo le nostre vite: corsi sospesi, distanziamento obbligato, socialità azzerata. Che fare per non perderci e mantenere un legame costante fra noi?
Ecco che NOTE E NOTIZIE ha assunto un ruolo determinante: il consiglio direttivo e la redazione hanno stabilito di intensificare le edizioni. Dal mese di aprile il giornalino è uscito tutti i mesi e continueremo con questo ritmo finché non usciremo da questa pandemia. Ora il notiziario viene inviato a circa 900 indirizzi mail per raggiungere tutte e tutti coloro che anche in passato, a diverso titolo, hanno fatto parte della nostra grande famiglia.
Ovviamente si è dovuto modificare un po' la struttura perché manca tutta la parte di cronaca relativa agli eventi, alle gite, ai viaggi, ai soggiorni e a tutto quanto concerne l'Accademia dell'Umanità che è sempre stata la linfa vitale del nostro stare insieme.
Cerchiamo comunque di tenervi aggiornati e di proporvi contenuti culturali, narrativi, poetici, storici e scientifici che possano tenervi compagnia e mantenere accese la curiosità e la voglia di accrescere il sapere.

Nelle pagine che seguono i numeri che ripercorrono i momenti significativi di questi 27 anni.

Buon... Amarcord!

Novembre 1993

UNI TRE ALPIGNANO-PIANEZZA

NOTE E NOTIZIE

No 1

Alpignano – Monumento nazionale ai Caduti

Collezione tipografica Drocco – Pianezza

Pianezza – Chiesa S.S. Nome di Gesù

Collezione tipografica Drocco – Pianezza

SALUTO DEL PRESIDENTE

Quasi non ci credo: sto scrivendo un saluto sul primo numero di una pubblicazione "nostra", una pubblicazione che può esistere unicamente perchè siamo diventati numerosi ed efficienti. Dico siamo, comprendendo tutti (organizzatori, docenti, assistenti e studenti) perchè da tutti è dipeso questo nostro sviluppo, che è di qualità e di numero insieme.

Ed è importante osservare che i due pilastri su cui si basa la nostra organizzazione (cioè i corsi culturali e l'Accademia dell'Umanità) hanno proceduto parallelamente, sviluppandosi senza che l'uno prendesse il sopravvento sull'altro.

Ripeto: quasi non ci credo, ma scrivo con grande piacere, soprattutto perchè questo è un anno speciale (il decimo della nostra vita). A questo punto mi vengono in mente i primi momenti, i primi piccoli passi, e sarei tentata di farvi partecipi della mia commozione.

E invece voglio rimandare tutto a un momento particolare: a quando festeggermo insieme il nostro decennale, e allora la storia sarà memoria e cronaca e i "pionieri" ci aiuteranno a scriverla.

Buon lavoro a tutti.

Marisa Malvano Avigdor

CHI SIAMO

Con molta semplicità, senza la minima presunzione di voler dare vita ad un vero giornale (non siamo preparati, nè abbiamo competenza in merito), intendiamo, con questa pubblicazione, ampliare il più possibile l'informazione agli iscritti UNITRE della nostra Sede fornendo notizie sui corsi, sulle visite guidate, sulle conferenze, ecc. e questo sia per facilitare una sempre più ampia partecipazione alle diverse iniziative, sia per creare un più forte affiatamento fra gli iscritti ai diversi corsi della nostra Università.

Il nostro "giornale" è tutto da inventare, suscettibile quindi di variazioni via via che queste risultassero opportune per renderlo più consono alle finalità che ci siamo prefissi.

Pensiamo di metterlo a Vostra disposizione, gratuitamente, possibilmente con cadenza bimestrale: verrà distribuito durante le lezioni, nei vari corsi, sperando in tal modo di raggiungere la quasi totalità degli iscritti.

L'abbiamo detto e lo ripetiamo: come tutte le iniziative UNITRE, anche questa è basata sul volontariato di persone che non hanno professionalità specifica in questo campo. Saranno pertanto graditi suggerimenti e anche critiche, (purchè costruttive) che ci aiutino a dare un servizio migliore, nell'interesse di tutti. Grazie.

I CORSI

Nella società attuale si può imparare soltanto nei primi venti-venticinque anni di vita, è necessario aggiornarsi continuamente per essere al passo con i tempi. L'uomo non perde mai la capacità di imparare se soltanto vuole imparare cose nuove.

Certo per noi che apparteniamo alla terza età, può diventare un pochino faticoso l'apprendere. Esso, però, tiene deste le facoltà intellettive e stimola il desiderio di soddisfare nuovi interessi che ridiano gusto alla vita.

Ed è appunto questo il fine della nostra associazione e il giornale della nostra UniTre, di cui questo è il primo numero, vuol essere la testimonianza di questa nostra vitalità.

Un particolare ringraziamento va al nostro corpo docenti che ci aiuta a raggiungere i nostri traguardi.

Nella Baldino Badella

UN SORRISO...

Un sorriso arricchisce chi lo riceve, senza impoverire chi lo dona.

Un sorriso non costa nulla e produce molto: non dura che un istante, ma nel ricordo può essere eterno.

Nessuno è così ricco da poterne fare a meno e nessuno è così povero da non meritarlo.

Creatore di felicità in casa, negli affari è un sostegno, è il segno sensibile dell'amicizia profonda.

Un sorriso dà riposo alla stanchezza, nello scoraggiamento rinnova il coraggio, nella tristezza è consolazione, è l'antidoto naturale di tutte le nostre pene.

Ma è un bene che non si può comprare, nè rubare, nè prestare, poichè solo ha valore nell'istante in cui si dona.

Se poi incontrerete talora chi l'aspettato sorriso a voi non dona, siate generosi e date il vostro, perchè nessuno ha tanto bisogno del sorriso come chi ad altri non sa darlo.

Perchè questa poesia? Perchè esprime sentimenti che tutti proviamo:

– l'essere accolti con un sorriso ci fa sentire ben accetti

– l'essere ascoltati con un sorriso ci fa sentire compresi

– il ricambiare un sorriso può fare nascere un'amicizia

– un sorriso, forse, può aprire animi da troppo tempo chiusi, scoprendo entusiasmi, voglia di vivere, di fare, di dare.

Per questo dedichiamo a tutti Voi questa poesia...con un sorriso!

UN LIBRO PER AMICO

Care amiche ed amici, poichè questo "giornale" viene distribuito ai Soci dell'UNI TRE non è necessario illustrare la validità dei corsi predisposti per questo anno accademico perchè già ne fate parte. Diciamo solo che sono tanti: trentasei; sono vari, abbracciano i più diversi temi; sono stimolanti per chi vuole cimentarsi con i laboratori; danno la possibilità di stare in compagnia, di condividere i propri interessi.

Desideriamo invece richiamare la Vostra attenzione, se già non l'avete fatto, sulla possibilità di avvalervi di un ottimo servizio pubblico che, fortuna vuole, è collegato sia ad Alpignano che a Pianezza, alle nostre sedi.

Ci riferiamo alle biblioteche ed alle signore bibliotecarie. Vi suggeriamo di approfondire i temi sviluppati nei corsi con i testi che troverete nelle biblioteche. Potrete contare sulla guida competente e cortese delle bibliotecarie. E poi... perchè no: un buon romanzo, classico o di evasione potrà essere un'ottima compagnia a casa.

Oltre agli amici dell'UNI TRE potrete avere un...libro per amico.

INSIEME ANCHE IN VACANZA

E' risaputo che una delle finalità dell'Università della Terza Età è la socializzazione, lo star bene insieme. Il risultato è stato raggiunto in modo tale che la pausa dei mesi estivi crea talvolta un vuoto. E allora?! Detto, fatto! Se lo desiderate stiamo insieme anche in vacanza. Così è nata l'idea del soggiorno marino al Villaggio turistico "Le Dune" di Torre Canne -Brindisi, dal 27 agosto al 13 settembre: invito raccolto da quindici dei nostri iscritti.

Ma anche in vacanza l'Università della Terza Età non dimentica l'interesse culturale e così i nostri amici hanno alternato tranquille ore di sole e mare a visite guidate: Alberobello, con i suoi caratteristici trulli; Ostuni, il paese bianco; le favolose grotte di Castellana; lo zoo safari a Fasano; gli scavi di Egnazia ed infine Otranto e Lecce.

E' piaciuta questa esperienza? Ecco alcune delle impressioni dei partecipanti:

"...il soggiorno non può che essere giudicato favoloso, a renderlo così ha contribuito soprattutto l'armonia che è venuta a crearsi man mano, con la smussatura dei piccoli spigoli esistenti in una qualsiasi comitiva...la frenesia festaiola insita in tutti noi, il grande rispetto reciproco inducono a dire che tutto è stato perfetto".

"...tutto bene, benissimo, compagnia allegra e simpatica..."

"...ci siamo fatti buona compagnia, vivendo tra risate ed allegria...".

"...è stato un piacevole soggiorno ed io se posso un'altra volta ritorno...":

"...devo chiedere scusa al mio colesterolo per averlo strapazzato in modo così sconsiderato, ma è stato così bello !...".

"...un encomio e un grazie a Giusy per tutto quanto ha fatto per renderci il soggiorno alle Dune più che piacevole...":

"...conclusione: RIPETERE":

E noi lo riproporremo.

TORRE CANNE - Il brindisi d'addio

L'ADDIO AD UN AMICO

Caro Lorenzo, ora che tutto si è consumato, gli amici dell'UNI TRE sono qui numerosi per darti l'ultimo saluto e ringraziarti della tua sincera amicizia.

Ti ringraziano per averli arricchiti con il tuo contributo di ricerca sulla filosofia. Ti ringraziano per aver confermato con il tuo attaccamento all'UNI TRE, la funzione indispensabile di umana socializzazione esercitata dalla nostra Associazione.

Nel Tuo ricordo si impegnano a lavorare ogni giorno di più e meglio per

fornire a chiunque ne abbia bisogno e lo desideri, un concreto sostegno di fraterna solidarietà. Grazie di tutto Lorenzo, riposa in pace.

Con queste parole il vice-presidente, sig. Mattutino, ha dato l'estremo saluto ad un caro Amico, Lorenzo Perozzi, deceduto il 20 luglio scorso.

Per ricordarlo ed onorarne la memoria gli amici dell'UNI TRE hanno aperto una sottoscrizione il cui ricavato verrà devoluto, a suo nome, all'Associazione per la ricerca sul cancro.

Le offerte vengono raccolte presso le Segreterie in orario d'ufficio.

IL NOSTRO CONTRIBUTO ALL' U.G.I.

Durante la festa di chiusura dell'Anno accademico, il 25 maggio scorso, la sig.ra Berra dell'U.G.I. - Unione Genitori Italiani - ci parlò accoratamente dell'immane sforzo che l'Associazione sostiene per reperire i fondi necessari all'acquisto di una costosissima apparecchiatura (risonanza magnetica nucleare) da dare in dotazione all'Ospedale Regina Margherita di Torino, per consentire diagnosi tempestive e cure più mirate ai bambini affetti da oncoematologia.

La risposta all'appello è stata generosa: la cifra raccolta e versata all'U.G.I. ammonta a £ 1.550.000.= alle quali si sono aggiunte £ 100.000.= versate dal Coro UNI TRE che ha devoluto all'Associazione la somma ricevuta dal Comitato festeggiamenti Sassetto di Alpignano.

Riportiamo qui di seguito le lettere di ringraziamento della sig.ra Roccavilla, segretaria dell'U.G.I. ed inoltre riproponiamo il numero del c/c e gli estremi dell'Associazione per chi volesse ulteriormente contribuire.

U.G.I. c/o Ospedale Infantile Regina Margherita - p.zza Polonia 94 - 10126 Torino - c/c postale n 14083109.

UNIONE GENITORI ITALIANI
contro il tumore dei bambini
Associazione Legalmente Riconosciuta
con D.G.R. 148/1989 n. 14-30987

Spett.le
UNIVERSITA' DELLA TERZA ETA'
ALPIGNANO - PIANEZZA
via Philipo, 11
10091 ALPIGNANO TO

Prot. n. 393 /93 Torino, 3 giugno 1993

Desideriamo ringraziare vivamente dell'offerta di L. 1.550.000. (unmilionecinquecentocinquantamila), devoluta alla nostra Associazione dal ricavato della Lotteria effettuata durante la Vostra festa di chiusura Anno Accademico 1992/93.

L'U.G.I. che da tempo opera a favore dei bambini oncologici, sia per fornire a loro ed alle loro famiglie aiuti socio assistenziali, che per supportare i reparti ospedalieri e la ricerca scientifica del settore, si sta attualmente attivando per dotare l'Ospedale Infantile Regina Margherita della "Risonanza Magnetica Nucleare", apparecchiatura per una diagnosi più approfondita delle malattie onco - ematologiche, la cui installazione non è prevista nel piano sanitario regionale.

Il Vostro contributo ci è pertanto di valido aiuto.

Con rinnovata gratitudine per la sensibilità dimostrata, cogliamo l'occasione per porgere i nostri migliori saluti.

La Segretaria Generale
p. (Anna Roccavilla)

All. : ricevuta
2 giornali U.G.I.
1 dépliant

Marca da Bollo L. 2000

U.G.I. c/o Ospedale Infantile Regina Margherita - Piazza Polonia 94 - 10126 Torino - Tel. 63.47.06 - Cod. Fisc. 03699370011

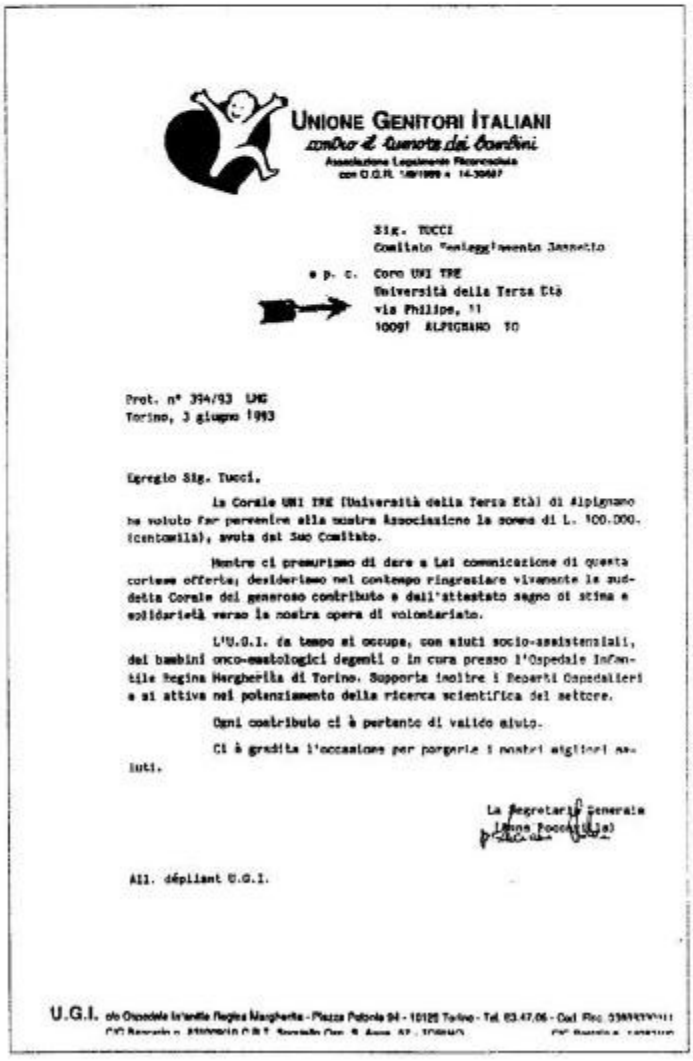

UNIONE GENITORI ITALIANI
contro il tumore dei bambini
Associazione Legalmente Riconosciuta
con D.G.R. 148/1989 n. 14-30987

Sig. TUCCI
Comitato Festeggiamenti Sassetto

e p. c. Coro UNI TRE
Università della Terza Età
via Philipo, 11
10091 ALPIGNANO TO

Prot. n° 394/93 UNG
Torino, 3 giugno 1993

Egregio Sig. Tucci,

la Corale UNI TRE (Università della Terza Età) di Alpignano ha voluto far pervenire alla nostra Associazione la somma di L. 100.000. (centomila), avuta dal Suo Comitato.

Mentre ci premuriamo di dare a Lei comunicazione di questa cortese offerta, desideriamo nel contempo ringraziare vivamente la suddetta Corale del generoso contributo e dell'attestato segno di stima e solidarietà verso la nostra opera di volontariato.

L'U.G.I. da tempo si occupa, con aiuti socio-assistenziali, dei bambini onco-ematologici degenti o in cura presso l'Ospedale Infantile Regina Margherita di Torino. Supporta inoltre i Reparti Ospedalieri e si attiva nel potenziamento della ricerca scientifica del settore.

Ogni contributo ci è pertanto di valido aiuto.

Ci è gradita l'occasione per porgerle i nostri migliori saluti.

La Segretaria Generale
(Anna Roccavilla)

All. dépliant U.G.I.

U.G.I. c/o Ospedale Infantile Regina Margherita - Piazza Polonia 94 - 10126 Torino - Tel. 63.47.06 - Cod. Fisc. 03699370011

L'ARCIVESCOVO SALDARINI A PIANEZZA

Nella visita pastorale, che l'Arcivescovo Saldarini ha compiuto nella Città di Pianezza, ha voluto incontrare anche i gruppi locali, operanti nei nostri paesi. Questo incontro si è svolto nella sala consigliare il giorno 30 ottobre, fra tutti anche l'UNITRE era presente con una sua rappresentanza. Le parole dell'Arcivescovo per tutti i gruppi di Volontariato sono state di stima, di ringraziamento e di augurio affinchè tutti possano lavorare con amore e grande solidarietà.

INAUGURAZIONE DECIMO ANNO ACCADEMICO

Si, c'era una gran voglia di ricominciare.

Gli iscritti e simpatizzanti che sabato 16 ottobre hanno gremito la biblioteca comunale di Alpignano per l'inaugurazione del decimo anno accademico dell'Università della Terza Età Alpignano- Pianezza, lo hanno confermato.

La signora Irma Re, vice-presidente nazionale e presidente onorario della nostra Università, dopo aver ringraziato le Autorità presenti per la fattiva collaborazione delle Amministrazioni comunali, ha voluto esternare il suo compiacimento per i lusinghieri risultati ottenuti grazie al costante impegno di docenti, discenti e di tutti coloro che, con sempre rinnovato entusiasmo, operano per l'organizzazione della nostra associazione.

Inaugurazione Anno Accademico 93/94

In particolare ha voluto ringraziare la nostra filodrammatica, diretta dalla sig.ra Ghiazza, che ha rappresentato l'Università della Terza Età Nazionale a Poitiers, ottenendo grande successo.

Della filodrammatica fanno parte alcuni giovani e questo ha dato modo alla signora Re di ricordare che UNI TRE stà anche per Università delle tre età particolare importante in quanto ricorre l'"Anno delle persone anziane e della solidarietà fra le generazioni". Ed a conferma di questo ideale legame fra le generazioni si sono esibite, in un vivace spettacolo di danze, le allieve dell'Istituto Boselli di Torino di cui è preside il prof. Maccagno, socio fondatore della nostra Università.

Inaugurazione Anno Accademico 93/94

Il coro misto, composto di trenta elementi, diretto dal maestro Franco Bertino, si è esibito in brani molto suggestivi, seguiti dall'uditorio quasi in raccoglimento: al termine il maestro, tra scroscianti applausi, ha dovuto concedere la replica dell'"Inno alla gioia". Proprio in quelle meravigliose note e nelle significative parole dell'inno stesso la presidente, prof.ssa Marisa Avigdor, ha voluto riconoscere lo spirito dell'UNI TRE, auspicando che questo nuovo Anno Accademico, che vede iniziare ben 36 corsi con oltre 650 iscritti, si svolga all'insegna della gioia, della pace, dell'umana comprensione.

ANNO INTERNAZIONALE DELLE PERSONE ANZIANE E DELLA SOLIDARIETA' FRA LE GENERAZIONI

L'anno 1993 è stato dichiarato "Anno Europeo delle persone anziane e della solidarietà fra le generazioni":

L'Assessore alla Sicurezza sociale del Comune di Alpignano, ha invitato la nostra UNI TRE e le seguenti Associazioni operanti sul territorio: Ass.Volont. Parrocchia SS.Annunziata, Gruppo anziani -

Ass. Volont. Parrocchia S.Martino – Auser terza età – Sindacato F.N.P.– CISL – Sindacato S.P.I–CGIL – a promuovere iniziative sul tema.

L'invito è stato da tutti accolto, nella consapevolezza dell'importanza sociale del progetto, che si realizzerà con il seguente programma:

– *Sabato 20 novembre, ore 21* – biblioteca comunale di Alpignano

Concerto del Coro lirico di CASTELPASSERINO diretto dal maestro Yvonne Garbellini

– *Mercoledì 24 novembre, ore 15* – sala Primo Levi (Via Mazzini n 1 Alpignano)

Conferenza sul tema della previdenza, tenuta dal sig. M.Gheddu

Conferenza sul tema della sanità, tenuta dalla sig.ra Nora Merlo

Sabato 27 novembre, ore 21 – biblioteca comunale di Alpignano

Spettacolo teatrale "I RUSTEGHI" di Goldoni eseguito dalla Filodrammatica UNI TRE diretta dalla sig.ra Domenica Ghiazza
Intermezzi musicali di Umberto Rosso

Sabato 4 dicembre, ore 21– Parrocchia S. Martino di Alpignano

Concerto corale AVIS

servizio gratuito pullmann per collegamento con la Regione Campagnola (partenza ore 20,30 dal piazzale della Parrocchia SS.Annunziata)

Domenica 12 dicembre, ore 15 – Parrocchia dell'Annunziata di Alpignano.

Concerto musicale dei ragazzi del maestro Biancolli

servizio gratuito pullmann (partenza ore 14,30 da p.zza della Parrocchia S.Martino)

Martedì 21 dicembre, ore 15 – sala Primo Levi

Conferenza sul tema: l'Anziano e la solidarietà, svolto dalla psicologa dott.ssa R. Izzo

Mercoledì 22 dicembre, ore 15 – Circolo Bonadies (Regione Aprà – Alpignano)

Incontro con l'Amministrazione comunale di Alpignano

Pomeriggio danzante

Cena (£ 20.000.– circa a carico dei partecipanti – prenotazioni presso Sindacati FNP–CISL o SPI–CGIL)

servizio pullmann gratuito (partenza da p.zza 8 marzo alle ore 14,45 circa)

Sabato 15 gennaio 1994, ore 14,30 – Bocciofila di Alpignano (Via Rossini)

Gare alle bocce a baraonda anziani/giovani

Spaghettata (costo a carico dei partecipanti £ 5.000 circa – prenotazioni presso l'Auser terza età)

Ci auguriamo che i nostri iscritti accolgano l'invito a presenziare alle iniziative, perchè riteniamo che l'UNI TRE, proprio per la sua caratteristica di riunire più generazioni, possa validamente contribuire al raggiungimento delle finalità sul tema proposto.

1 DICEMBRE GIORNATA DELL'ANZIANO

OGNI ANZIANO HA DIRITTO

Al rispetto, all'amore ed alla comprensione.

Alla protezione da ogni forma di negligenza, crudeltà e sfruttamento.

A condizioni di libertà e dignità.

A ricevere soccorso immediato in ogni circostanza.

Alla sicurezza sociale.

Alla diffusione del suo patrimonio culturale.

A speciali cure se non autosufficiente.

A godere di questi diritti senza distinzione di razza, colore, sesso, religione, nazionalità, estrazione sociale.

PROGRAMMA ORIENTATIVO DI:
Visite, Gite, Viaggi e Conferenze
Anno Accademico 93/94

Gennaio 94 – Galleria d'arte moderna
Aosta – Fiera di Sant'Orso (Ultima domenica del mese)

Febbraio Conferenza del Dott. Rizzi Gastroenterologo parlerà sul tema "L'Epatite"
Carnevale di Viareggio *oppure* Mentone (Francia) Festa degli agrumi

Marzo Pavia visita alla Certosa e incontro con l'Unitre di Pavia

Aprile Roma 5 gg. (Periodo Pasquale)
I Castelli della Val d'Aosta

Maggio Castell'Arquato – Grazzano Visconti, in provincia di Piacenza – cittadina di carattere Medioevale.
Chiusura anno Accademico

Giugno Praga – Budapest 7/8 gg.

Luglio Zermatt (Svizzera) di domenica
Arena di Verona – 17 Luglio Otello di G.Verdi

Agosto/Settembre Villaggio Turistico "Le Dune" di Torre Canne (Brindisi)

L'ANGOLO DELLA CUCINA

Vi proponiamo due brevi ricette, gentilmente messeci a disposizione dal *corso di cucina*, che bene si adattano alle prossime feste natalizie.

Grappolini di cornflakes

– 200 gr. di cioccolato e una manciata di cornflakes

Fare sciogliere a bagno maria il cioccolato, stenderlo su di un piano di marmo inumidito, versarvi sopra una manciata di cornflakes, lasciare indurire eventualmente in frigorifero. Spezzettarlo e servire così semplicemente o in pierottini di carta.

Allorini

100 gr. di miele
100 gr. di nocciole tritate
30 foglie di alloro

Sciogliere il miele a fuoco basso, aggiungere la frutta secca e cuocere per 10 minuti.

Stendere e fare indurire come il croccante, i pezzetti si mettono fra due foglie di alloro.

SIETE INVITATI....

MERCOLEDI' 15 DICEMBRE, ore 15, presso la sala "DUE RITMI" – strada Givoletto 3 – S. Gillio, si terrà la tradizionale *festa* per gli auguri di Natale:

Suonerà per noi l'Orchestra "I Romantici".

Chi lo desidera potrà usufruire del servizio pullmann gratuito.

partenze:
ore 14,30 da p.zza 8 marzo – mercato – Alpignano.
ore 14,45 da p.zza Leumann – Pianezza.

Quote di partecipazione:
£ 5.000 per gli iscritti.
£ 10.000 per famigliari aggregati.

SABATO, 18 DICEMBRE, ore 16 – presso la Biblioteca comunale di Alpignano.

CONCERTO DI NATALE

Il coro UNI TRE, diretto dal maestro Bertino, ci dedicherà i brani più belli del suo repertorio: un gradito regalo di Natale per tutti noi!

A queste iniziative natalizie non possiamo che aggiungere gli Auguri per le Feste da parte del Direttivo e del Servizio stampa.

Novembre 1993

Questa pubblicazione gratuita è riservata esclusivamente ai soci UNI TRE Alpignano–Pianezza e la distribuzione verrà effettuata all'interno dell'Associazione.

L'impaginatore e tipografo informatico ringrazia per la collaborazione e spera che per i prossimi numeri sia sempre più attiva.

n° 1 – novembre 1993
a cura Servizio stampa – presso Segreterie

Settembre 1995

UNI TRE ALPIGNANO-PIANEZZA

NOTE E NOTIZIE

Alpignano – I ponti

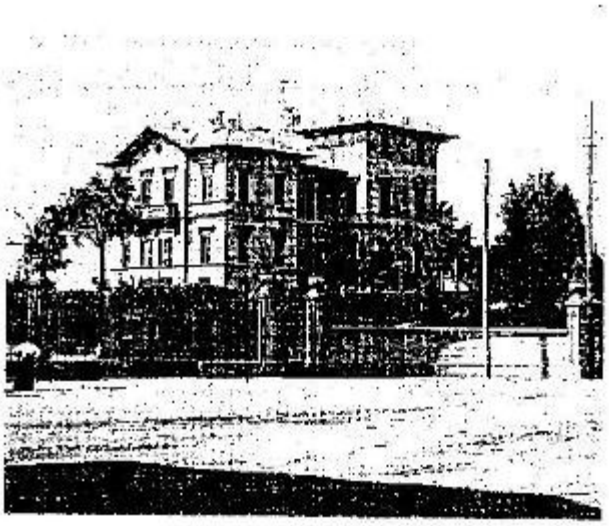

Pianezza – Villa Rossi

IL SALUTO DEL PRESIDENTE

Utilizzo volentieri questo spazio innanzi tutto per porgere un cordiale saluto a tutta la grande famiglia UNI TRE, famiglia composita, pura espressione di volontariato, ricca del migliore senso civico, che sa unire la competente generosità della docenza, la disponibilità disinteressata degli addetti ai vari servizi associativi, ed i soci studenti in un arco intergenerazionale molto esteso.

Intendiamo gestire queste preziose risorse con l'entusiasmo di sempre, garantendo l'impegno per la continuità e magari anche per lo sviluppo quali-quantitativo di questa iniziativa socio culturale in atto nei nostri due Comuni. Scopo nostro é quello di migliorare la qualità della vita delle comunità in cui viviamo, aiutateci con l'adesione e, se vi sentite ed avete un po' di tempo, offriteci la Vostra collaborazione.

Ne abbiamo bisogno per crescere insieme e per sentirci ancora e sempre utile risorsa per la nostra società, per creare ed esaltare relazioni interpersonali più appaganti e felici, capaci di garantire una vita più serena agli individui. Penso che l'impegno dell'UNI TRE favorisca il restar giovani, aiuti gli altri a credere in se stessi facendo cose che servono, con il piacere e la serenità di farle volontariamente.

Il Vostro presidente **Virginio Giani**

Settembre 1996

UNITRE ALPIGNANO - PIANEZZA e Sezione di CASELETTE

NOTE E NOTIZIE

E' attivata la sez. di Caselette

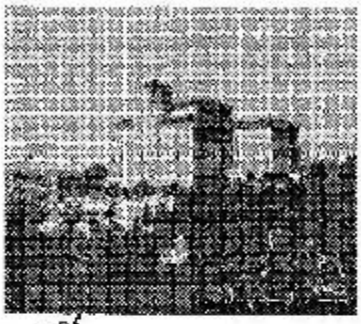

Castelli di Caselette e Pianezza ed ex Opificio Cruto di Alpignano

Il vissuto, un patrimonio da investire per frequentare il futuro.

Leggendo i messaggi che ci hanno indirizzati per il nuovo anno accademico '96/97, la Presidenza Nazionale delle Università della terza età e le Amministrazioni dei tre comuni in cui operiamo, Alpignano Caselette e Pianezza, ho sentito profonda soddisfazione e colto tanto motivo di orgoglio per la nostra UNITRE.

Estendiamo il servizio sul territorio con una offerta di cinquanta corsi e laboratori, con una crescita di ben dieci nuovi docenti, squisita espressione di volontariato!

Nel corso dell'ultimo anno abbiamo aggiornato lo "statuto" della nostra associazione: e disponiamo ora di una sede corredata di tutti i servizi oggidì necessari per una efficiente attività (sala riunioni, telefono, fax, segreteria telefonica, computer) il tutto nei nuovi locali destinati alle associazioni presso l'ex opificio Cruto in Alpignano.

Siamo lieti di aver avviata una nuova sezione UNITRE a Caselette; complimenti a quei cittadini generosi che con entusiasmo ne hanno assunto il relativo impegno di lavoro ed a quella Amministrazione Civica che ci ha assicurato il suo prezioso patrocinio.

Contiamo così di radicare ulteriormente la nostra attività, sviluppando un servizio sociale veramente impegnativo.

Possiamo quindi a ragion veduta annunciare crescita, vitalità, sviluppo e fecondità, tutti segni della bontà del progetto che anima il nostro operare, come pure della fiducia riscossa.

Pensiamo in tal modo anche di aiutare chi fa fatica o incontra disagio nel vivere, svolgendo un ruolo culturale nel nostro ambiente, in modo tale da essere espressione umanamente ricca, segno di autentica civiltà, luogo di crescita comune, dove anche lo "stare insieme" diventi un fatto di costume che favorisca pure l'inserimento sociale attivo dei "protagonisti UNITRE" sul nostro territorio.

A tutti coloro che operando in prima persona ci aiutano a realizzare il nostro 13° progetto annuale, grazie! Buon lavoro, auguri di ogni bene e di meritato successo.

Giani Virginio

Ottobre 1998

UNITRE ALPIGNANO - PIANEZZA e Sezione di CASELETTE

Anno VI - nr. 15

NOTE E NOTIZIE

Ottobre 1998

Quel primo giorno...

Alcuni giorni or sono, in un supermercato locale, sono stata irresistibilmente attratta dall'esposizione della vastissima gamma di articoli per la scuola: quaderni, matite, fodere per libri, pastelli, acquerelli, pennarelli, diari, zainetti (lo sapevate che non si usano più le cartelle?!) zainetti, dicevo, coloratissimi (tra l'altro piuttosto costosi), con tante tasche da fare invidia ad una caccia al tesoro. Mi aggiravo fra quelle mille tentazioni sotto lo sguardo tra l'indulgente ed il perplesso di mio marito. - Ma cosa te ne fai? - mi chiese al mio ennesimo richiamo a qualche particolare offerta. Già, cosa me ne facevo di quelle belle cose?! Neppure la scusa di prenderle per nostro nipote, già fornitissimo, poteva giustificarne l'acquisto. Così, a malincuore, mi sono avviata a fare compere più utili: la spesa settimanale. Ma nella mia mente era rimasta quella "voglia" di cose scolastiche: mi ritornava in mente la gioia di quando, bambina o ragazzina, preparavo la mia cartella (non firmata ma estremamente originale in quanto me l'aveva fatta il mio papà, vigile del fuoco, con pezzi ricavati dalle manichette antincendio, robustissima e idrorepellente) con i quaderni nuovi, il portapenne corredato di matite colorate (dodici non trentasei come oggi) la penna con il pennino retrattile (come i tubetti di rossetto di un tempo). E poi l'attesa del primo giorno di scuola, un misto di gioia per ritrovare i vecchi compagni e di curiosità per conoscerne di nuovi. Non che io fossi una patita della scuola, no di certo, ma quell'attesa, quei "buoni propositi" di ogni inizio anno mi sono

temente impressi: - Peccato, - pensavo con un po' di nostalgia, - che appartengano ad un passato ormai ben lontano! -.

Poi, all'improvviso, ho realizzato che anche se non avevo bisogno di quaderni, matite colorate, zainetti ecc. avevo tuttavia la fortuna di mantenere ancora vivo quel sentimento di attesa, di "buoni propositi", di gioia di ritrovare volti amici o di fare la conoscenza di nuovi "compagni", e così quella sottile malinconia è sparita.

Con un senso di rinnovato entusiasmo mi sono detta: - Non ha senso guardare ad un lontano passato quando posso pensare al presente: tra breve incominceranno i corsi, ci sarà nuovamente una "prima lezione" ed argomenti interessanti da approfondire, ci saranno gite, viaggi, conferenze, insomma tante nuove iniziative ma, soprattutto, amici vecchi e nuovi. - ...A proposito, ci sarete anche voi, vero?

Wilma Antonietta Casini

"Tutti dicono:
fatti e non parole...
Io vi dico
parole e non fatti ...
Parole...
Parole...
Imparate a parlare
e a leggere
e a scrivere
e vedrete i fatti"

Roberto Benigni

15 anno accademico...

Anche per questo nuovo anno che sta per iniziare abbiamo cercato di offrire ai nostri studenti una gamma di argomenti tale, crediamo, da soddisfare anche i più esigenti.

Oltre ai corsi ormai consolidati, che sono seguiti da affezionatissimi discenti, sono state programmate le novità di "Lingua" e "Letteratura russa", "Geografia", "Ritrattistica", " Omeopatia", "Sun glow" (pittura su vetro), "Il Comune protagonista", "Storia della Val Susa", "Conoscenza dei prodotti agroalimentari" (una informazione in questo campo è più che mai utile). Abbiamo inoltre il ritorno della "Lingua spagnola", di "Fotografia" e "Stile del mobile".

Una gamma, dicevamo, che può soddisfare più di una curiosità. Si, perché è proprio questa che spinge i nostri studenti a scegliere i corsi da seguire ed è il motivo per cui cerchiamo di offrire sempre nuove materie.

Non è cosa facile perché, lo ricordiamo, i nostri Docenti sono tutti volontari ed è quindi in base alla loro disponibilità che noi possiamo o meno attivare i corsi.

Doveroso, quindi, esternare loro il nostro grazie e nel contempo invitare i nostri studenti ad una seria frequenza perché l'unica gratificazione che i Docenti hanno è l'assiduità degli allievi.

Ci auguriamo e Vi auguriamo che questo quindicesimo anno accademico sia ricco di soddisfazioni.

Piero Cavaletto
Coordinatore culturale

Settembre 2013

UNITRE UNIVERSITÀ DELLE TRE ETÀ
Alpignano – Pianezza e Sezione di Caselette

Anno XVII Nr. 74 settembre 2013 A cura del ... kelabla@lib...
Servizio Stampa presso Segreteria, via Matte... NOTIZIE ...ZIE
Alpignano (TO) - ☎ 011.9682626 - Fax 011.9675... ...w.unitre...

Pubblicazione gratuita riservata agli associati di **Alpignano – Pianezza** e Sezione di **Caselette** diffusa esclusivamente all'interno dell'Associazione

1993-2013

Trent'anni e non li dimostra

Dopo la pausa estiva, peraltro trascorsa assai velocemente, ritemprati da soggiorni al mare, ai monti o anche a casa, insomma riposati, eccoci giunti al nastro di partenza, stiamo per incominciare insieme un nuovo anno accademico, il 30°.

Ebbene si, sono trenta!

Il cammino percorso insieme in tutti questi anni, pur in mezzo a tante difficoltà di vario genere, è stato oltremodo proficuo e interessante per tutti coloro che hanno frequentato la vasta gamma di corsi, laboratori, iniziative e gite!

In questi anni la nostra Unitre è sempre cresciuta sia per numero di associati sia per le attività proposte, ed è entrata a fare parte integrante come importante riferimento culturale e di aggregazione tra i cittadini.

La ragione d'essere dell'Unitre, infatti si può sintetizzare in queste finalità: educare, informare, aprirsi al sociale e al territorio, contribuendo alla promozione culturale ed operare un confronto fra le varie culture e le diverse generazioni.

Con il passare del tempo l'Unitre non ha perso lo smalto, anzi è diventata una importante realtà con l'intento di offrire alla cittadinanza delle amministrazioni in cui opera, nuove e diverse occasioni di incontro di svago e di crescita.

In un momento di diminuita attenzione per la cultura, per molteplici motivi e non ultimo quello economico, l'Unitre continua a tenere alta la soglia dell'interesse di molte persone, attente all'informazione, al sapere, inclini a vita di relazione e curiose di poter allargare lo sguardo su nuovi orizzonti. Ha dato l'opportunità di riscoprire nuovi stimoli, di imparare cose nuove, di viaggiare conoscere luoghi e realtà diverse, in parole povere migliorare la qualità della vita.

L'anno che sta per iniziare è particolarmente significativo; le ricorrenze sono traguardi che ci inducono a riflettere sul cammino percorso, cercando di dare un senso positivo a quanto è stato fatto; certo si può, a volte, commettere errori ma c'è un proverbio che dice "chi non fa non sbaglia"!

Ciao e un grazie a tutti, Associati, Docenti, Assistenti e a tutti coloro che hanno seguito, sostenuto ed incoraggiato il nostro lungo cammino di vita associativa.

Nicla

Un micio tra le foglie secche, castagne che si offrono uscendo dai ricci spinosi, la vendemmia, la riapertura dell'Unitre. Anche questo è autunno.

Novembre 2015

UNITRE UNIVERSITÀ DELLE TRE ETÀ
Alpignano – Pianezza e Sezione di Caselette

Anno XX Nr. 80 novembre 2015 A cura del Servizio Stampa presso Segreteria, via Matteotti 2 Alpignano (TO) - ☎ 011.9662626 - Fax 011.9673196

unitre.alpia@libero.it
NOTE e NOTIZIE
www.unitrealpica.it

Pubblicazione gratuita riservata agli associati di **Alpignano – Pianezza** e Sezione di **Caselette** diffusa esclusivamente all'interno dell'Associazione

... ciao Tullio

Alcuni mesi addietro, sulle pagine di questo periodico, ho espresso alcune considerazioni sulle varie sfaccettature dell'amicizia, riferendomi a esperienze personali.

Di una cosa non ho scritto perché, per mia fortuna, non avevo avuto alcuna esperienza del genere.

Parlo del dolore, della sensazione di vuoto, del rimpianto che si provano per la perdita di un caro amico: ora lo so o, meglio, lo sappiamo perché, anche se scrivo in prima persona, sono certa di condividere i sentimenti di molti, forse di tutti coloro che hanno conosciuto Tullio.

Per coloro che non hanno avuto la fortuna d'incontrarlo, posso affermare che era una persona speciale: pacata (non l'ho mai sentito alzare la voce) molto rispettoso delle opinioni altrui, spiritoso (le sue "battute inglesi" erano divenute famose e ribattezzate dagli amici "alla Tullio"), sempre disponibile, discreto, estremamente corretto e gentile, capace di sdrammatizzare ogni situazione.

Un vero signore, un amico prezioso.

Attraverso le sue poesie è possibile intuire la grande sensibilità del suo animo ed è per questo che il Direttivo ha ritenuto di ricordarlo mettendo a disposizione di chi lo desidera una piccola raccolta delle stesse.

Tuttavia quello che, forse, è più doveroso ricordare, è lo straordinario impegno che ha profuso per l'Unitre.

Tullio Salvietti ne è stato vice presidente per circa diciotto anni.

Si è prodigato in ogni modo, disponibile per le più svariate esigenze.

Grazie alla sua competenza e impegno è stato possibile realizzare tre volumi (in lingua piemontese con traduzione italiana), che trattano aneddoti, antichi mestieri, storia dei territori su cui opera la nostra Associazione.

Ha curato la realizzazione di un piccolo volume in cui sono stati pubblicati i racconti di nostri associati, vincitori di un concorso indetto nella ricorrenza del ventennale della nostra Unitre e, in ricordo del docente, signor Bertodatti, la pubblicazione di un libro di poesie, in lingua piemontese, scritte dai suoi allievi.

Ha fatto suo questo periodico, curandolo, abbellendolo.

Frutto del suo lavoro sono stati i libretti verdi, gli orari, gli avvisi.

Mi fermo, perché troppo lungo sarebbe elencare in dettaglio il suo operato.

Dolore, rimpianto e un grande vuoto.

Questi i sentimenti che ci accomunano.

Ognuno di noi lo ricorderà per quanto ha condiviso con lui, lungo o breve che sia stato il tempo trascorso insieme. Da parte nostra (mio marito ed io) siamo grati per la fortuna di aver potuto percorrere un lungo tratto della nostra vita con un amico prezioso.

Ciao Tullio.

Wilma Casini

Settembre 2016

UNITRE UNIVERSITÀ DELLE TRE ETÀ
Alpignano – Pianezza e Sezione di Caselette

Anno XX Nr. 82 settembre 2016 A cura del Servizio Stampa presso Segreteria, via Matteotti 2 Alpignano (TO) - ☎ 011.9662626 - Fax 011.9673196
mail: unitre.alpia@libero.it
NOTE e NOTIZIE
www.facebook.com/unitre.alpica
Pubblicazione gratuita riservata agli associati di **Alpignano – Pianezza** e Sezione di **Caselette** diffusa esclusivamente all'interno dell'Associazione

Notizie dall' UNITRE

Il giorno 29 aprile scorso si sono svolte le elezioni per il rinnovo del Consiglio Direttivo dell'UNITRE di Alpignano, Pianezza e sez. di Caselette.

E' stato eletto come nuovo presidente Giuseppe Galliano che sostituisce Nicla Alessandrini che, dopo nove anni di intenso lavoro, lascia la presidenza pur continuando a far parte attiva del Direttivo. A Lei un grande e sentito GRAZIE da parte di tutti gli Associati.

Il nuovo Direttivo è così composto:

Presidente: Giuseppe Galliano
Vice presidenti: Renato Fiammengo e Laura Gaudenzi
Direttrice dei corsi: Carla Scapitta
Tesoriere: Romano Donadeo
Accademia dell'Umanità: Maria Teresa Gambino
Gestione informatica e dati: Silvano Modena
Altri consiglieri con incarichi: Nicla Alessandrini, Pierluigi Cerri, Domenico Orifici, Daniela Perrero, Gabriella Scarparo, Francesco Solito, Mauro Vernero.
Rappresentanti dei soci studenti: Luisa Belli e Luciana Odasso
Revisori dei conti: Marco Bellagarda, Piero Cavaletto e Laura Musso.

Il nuovo Direttivo riparte con l'impegno di continuità, ma anche di rinnovamento delle idee e dei progetti.

Vi aspettano quindi nuovi corsi, la conferma di quelli a cui siete affezionati, esperienze culturali e viaggi di notevole interesse ed eventi sociali mirati a valorizzare la persona e renderla sempre più parte attiva nelle nostre comunità, come obiettivo e tradizione della nostra Associazione.

ISCRIZIONI Anno Accademico 2016-2017

Le iscrizioni si ricevono dalle 15 alle 17, tutti i giorni, sabato escluso, da martedì 20 settembre a venerdì 30 settembre presso le segreterie Unitre di Alpignano e Pianezza, ma,

ATTENZIONE!!!

Il martedì 20 settembre si accettano esclusivamente le iscrizioni ai corsi di informatica e di yoga, e solo alla Segreteria di Alpignano, palazzo Cruto.
Da mercoledì 21 ci si iscrive a tutti gli altri corsi, ad Alpignano e Pianezza.

A Caselette le iscrizioni si ricevono presso la **ex Biblioteca**, p.zza del Municipio 1, dalle 15 alle 17, nei giorni lunedì, mercoledì e venerdì, dal 21 settembre al 30 settembre. Per eventuali chiarimenti o informazioni riguardanti Caselette, contattare: **339.8400407**.

Marzo 2017

UNITRE UNIVERSITÀ DELLE TRE ETÀ
Alpignano – Pianezza e Sezione di Caselette

Anno XX Nr. 84 marzo 2017 A cura del Servizio Stampa presso Segreteria, via Matteotti 2 Alpignano (TO) - ☎ 011.9662626 - Fax 011.9673196

mail: unitre.alpia@libero.it
NOTE e NOTIZIE
www.facebook.com/unitre.alpica

Pubblicazione gratuita riservata agli associati di Alpignano - Pianezza e Sezione di Caselette diffusa esclusivamente all'interno dell'Associazione

Notizie dall' UNITRE

Gentili amici,

siamo ormai giunti al termine dei nostri corsi e vicini agli eventi di chiusura dell'anno accademico 2016 – '17 che, come consuetudine, si concluderà con la mostra dei lavori dei nostri Laboratori e con il nuovo spettacolo del nostro Gruppo teatrale.

Non dimenticate però che le nostre attività continuano, in questo periodo primaverile, con un ricco programma di gite e viaggi elencati qui, nell'ultima pagina.Mi pare utile fornire, a questo punto dell'anno, un breve riassunto sull'attività svolta, insieme ad alcune considerazioni.

Il numero degli iscritti, oltre 850, si è mantenuto sostanzialmente invariato rispetto all'anno passato. Questo mi pare un dato positivo che conferma l'interesse e la fedeltà alla nostra Unitre da parte dei nostri iscritti. La mia speranza per gli anni a venire è di superare ancora questo "tetto" con l'inserimento di nuovi iscritti, alcuni dei quali anche disponibili a dedicare una parte del loro tempo libero alla nostra Associazione. C'è davvero bisogno di forze nuove per garantire un futuro alla nostra UNITRE!I corsi, compresi tutti i Laboratori, sono stati in totale 70 distribuiti sulle tre sedi di Alpignano (con 23 corsi), Pianezza (con 32 corsi) e Caselette (con 15 corsi). La qualità è stata, come sempre, eccellente, merito dei nostri insegnanti molto preparati; la frequenza è stata in generale buona da parte dei nostri "*allievi*", sempre molto attenti e motivati.Interessanti e sempre ben organizzati i nostri viaggi e gite che ci hanno offerto, oltre agli arricchimenti culturali, anche la possibilità di stare insieme in buona compagnia. Le idee non mancano, si è già al lavoro per organizzare queste attività anche il prossimo anno.I nostri cicli di conferenze pomeridiane hanno registrato, in generale, una buona affluenza che si è mantenuta costante in quelle serali, aperte anche ai non iscritti all'UNITRE. Questo dato positivo ci stimola a proseguire su questa via anche in futuro per offrire a tutti i nostri concittadini la possibilità di partecipare ad eventi culturali su temi interessanti e di attualità, naturalmente con il sostegno e la collaborazione delle nostre Amministrazioni comunali.

Riassumendo, grazie alla collaborazione di tutti, ma in particolar modo al costante impegno del ristretto gruppo di persone che dedicano molto del loro tempo alla nostra Associazione, i risultati ottenuti, mi pare, siano stati largamente positivi ed abbiano soddisfatto le aspettative dei nostri iscritti. Se si è verificata qualche inevitabile criticità, scusateci: "*noi ce l'abbiamo messa tutta, con il massimo impegno, per far funzionare tutto nel migliore dei modi!*"

A tutti voi auguro buone vacanze estive in attesa di ritrovarci in tanti ad ottobre per l'inizio del prossimo anno accademico. Un saluto cordiale a tutti,

Il Presidente
Beppe Galliano

Aprile 2019

UNITRE UNIVERSITÀ DELLE TRE ETÀ
Alpignano - Pianezza e Sezione di Caselette

Anno XXII Nr. 90 aprile 2019 A cura del Servizio Stampa presso Segreteria, via Matteotti 2 Alpignano (TO) - ☎ 011.9662626 - Fax 011.9673196

mail: unitre.alpia@libero.it
NOTE e NOTIZIE
www.facebook.com/unitre.alpica

Pubblicazione gratuita riservata agli associati di Alpignano - Pianezza e Sezione di Caselette diffusa esclusivamente all'interno dell'Associazione

Notizie dall' UNITRE - Saluti dal nuovo Presidente

A tutti gli iscritti e simpatizzanti

Il giorno 11 aprile si è riunita l'Assemblea dei Soci dell'UNITRE per eleggere il nuovo Consiglio Direttivo che, in seguito, ha provveduto a nominare il nuovo Presidente, i due Vicepresidenti e ad assegnare i vari incarichi ai Consiglieri eletti.

Il nuovo Consiglio, nella riunione di insediamento, ha proposto la mia persona per assumere la carica di presidente, proposta votata all'unanimità. Ho accettato quindi di assumere questo importante incarico associativo ed ho il piacere di rivolgermi a voi carissimi associati.

Un grandissimo ringraziamento a tutti i membri del Direttivo e al Presidente uscente dott. Giuseppe Galliano per la fiducia riposta.

Sin dal mio ingresso nell'UNITRE Alpignano, Pianezza e sez. di Caselette, avvenuto anni orsono, ho avuto modo di apprezzare la serietà e l'impegno con cui i Presidenti Wilma Casini, Nicla Alessandrini e Giuseppe Galliano, con i loro rispettivi direttivi, hanno sparso a piene mani sui nostri territori la cultura e la voglia di sapere, dimostrando che la sete di conoscenza e la voglia di imparare non hanno età.

La nostra Associazione ha saputo coniugare cultura e voglia di socializzare, ha dimostrato una straordinaria capacità di plasmare nuovi rapporti e di saper realizzare un qualcosa di unico nell'ampio scenario delle Associazioni dei nostri Comuni.

In questi mesi, in qualità di docente, ho constatato personalmente l'impegno e la preparazione degli iscritti alle lezioni che traevano esempio dagli assistenti dei corsi sempre presenti e professionali.

Questi sono i valori che l'Associazione trasmette e che mi ha trasmesso, per cui sono consapevole dell'impegno che ho assunto ma estremamente fiducioso che, con l'aiuto e la presenza costante del Consiglio Direttivo e all'attenzione unita ai suggerimenti di cui il presidente uscente mi farà dono, sapremo tutti quanti guardare al futuro con ottimismo e prudente fiducia.

Un saluto e un ringraziamento a tutti quelli che non fanno più parte del Direttivo, un benvenuto ai nuovi eletti che porteranno il loro fresco entusiasmo all'interno del nuovo Consiglio.

Faccio mia una frase di Claudio Abbado *«La Cultura arricchisce sempre»* per rivolgere un saluto a tutti gli iscritti affinché conservino la loro fiducia nella nostra Associazione attraverso la partecipazione costante ai nostri corsi, ai viaggi e ai vari incontri ma che possano trascinare con sé nuovi iscritti e altrettanti soci.

Grazie e un saluto cordiale a tutti. Ci conosceremo personalmente il 3 maggio in occasione della cerimonia di chiusura dell'Anno Accademico al Salone Polivalente Cav. Magnetto di Caselette.

Sarà per me un grande piacere.

Rinaldo Roccati

Luglio 2020

Il Nuovo Statuto incorpora le tre realtà: Alpignano, Caselette e Pianezza in un'unica sezione e recepisce le nuove indicazioni legislative che prevedono tra l'altro che ogni socio abbia il diritto di voto, di eleggere il Presidente e il Direttivo e di partecipare, a pieno titolo, a tutte le decisioni dell'Associazione.

UNITRE

UNIVERSITA' DELLA TERZA ETA'
UNITRE
UNIVERSITA' DELLE TRE ETA'
APS – Associazione di Promozione Sociale
SEDE DI Alpignano-Caselette-Pianezza

STATUTO

Approvato dalla Assemblea del 16 luglio 2020

Art. 1 – Denominazione – Sede - Durata

1) E' costituita, ai sensi del Codice Civile e del D.Lgs 117/17 del 3 luglio 2017 e successive integrazioni, Associazione di Promozione Sociale – Ente del Terzo Settore - la Sede locale dell'UNITRE di ALPIGNANO-CASELETTE-PIANEZZA, aderente all'Associazione Nazionale delle Università della Terza Età - UNITRE – Università delle Tre Età – APS.
2) L'Associazione locale, assume la denominazione di "UNIVERSITA' DELLA TERZA ETÁ - siglabile UNITRE - UNIVERSITA' DELLE TRE ETA' – APS – Associazione di Promozione Sociale - SEDE DI Alpignano-Caselette-Pianezza ", con sede in Alpignano.
3) L'Associazione ha durata illimitata.

Art. 2 – Riconoscimento

La Sede locale, avendo ottenuto in data 28 giugno 1985 il riconoscimento ufficiale da parte dell'Associazione Nazionale UNITRE ai sensi dell'art. 5 dello Statuto Nazionale, ne utilizza la denominazione, la sigla e il marchio e si impegna a rispettare i principi dello Statuto stesso.

UNITRE - UNIVERSITÁ DELLE TRE ETÁ

ALPIGNANO - PIANEZZA e SEZ. CASELETTE

Segreteria presso:
ALPIGNANO - Via Matteotti, 2 - ☎ (011) 966.26.26 - Fax (011) [illegible]
sito: www.unitrealpica.it - e-mail: unitre.alpia@libero.it
Biblioteca Civica di PIANEZZA - Via Matteotti, 3 - ☎ (011) [illegible]

Verbale di Assemblea Straordinaria per modifica dello Statuto

Verbale di Assemblea Straordinaria del 16 Luglio 2020.

L'anno 2020, il giorno Sedici del mese di Luglio, alle ore 9,30, presso il Piazzale Polesine 1951, antistante la Sede Sociale, si è riunita l'Assemblea Straordinaria dei soci dell'Associazione di promozione sociale UNIVERSITA' DELLA TERZA ETÁ sede di Alpignano-Pianezza, con sede in Alpignano, per discutere e deliberare sul seguente ordine del giorno:

1) **Modifiche Statutarie per adeguamento alla normativa del Codice del Terzo Settore, D. Lgs. 03 luglio 2017 n. 2017 e successive integrazioni**
2) **Modifica statutaria art. 1** – Modifica denominazione da:
   UNIVERSITA' DELLA TERZA ETÁ sede di Alpignano-Pianezza siglabile UNITRE, UNIVERSITA' DELLE TRE ETA' con sede legale in Alpignano
   a:
   UNIVERSITA' DELLA TERZA ETÁ - siglabile UNITRE - UNIVERSITA' DELLE TRE ETA' – APS – Associazione di Promozione Sociale - SEDE DI Alpignano-Caselette-Pianezza ", con sede in Alpignano

Su designazione unanime degli intervenuti assume la presidenza dell'Assemblea il Presidente dell'Associazione, il Sig. **Rinaldo Roccati**, il quale chiama alle funzioni di Segretario il Sig. **Luisa Belli**.

Il Presidente rileva che la riunione è stata regolarmente convocata secondo le norme statutarie e che sono presenti n. 34..... soci. Pertanto, ai sensi del vigente Statuto, l'Assemblea è regolarmente costituita ed atta a deliberare validamente in sede di seconda convocazione.

Passando alla trattazione dell'ordine del giorno, il Presidente comunica che il Consiglio Direttivo ha ritenuto necessario indire l'Assemblea dei soci per modificare lo Statuto Sociale, e che tali modifiche rispondono all'esigenza di:

1) adeguare l'Associazione alla normativa del Codice del Terzo Settore, regolamentata dal Decreto Legislativo del 03 luglio 2017 n. 117 e successive integrazioni
2) inserire nella denominazione della Associazione l'attuale sezione di Caselette integrandola nella Sede

Il Presidente viene incaricato di compiere tutte le pratiche necessarie per la registrazione del presente atto e l'iscrizione delle Associazione nel Registro Unico Nazionale del Terzo Settore (RUNTS) e nel Registro Regionale delle Associazioni di Promozione Sociale della Regione Piemonte.

Considerato che le modifiche statutarie sono state necessarie per l'adeguamento alla normativa in tema di Enti del Terzo Settore (D.Lgs. n. 117/2017), l'Associazione provvederà a richiedere l'esenzione dell'imposta di registro e di bollo così come stabilito dall'art. 82, commi 3 e 5 del D. Lgs. n. 117/2017 per la registrazione del presente documento e dello Statuto allegato.

Il Presidente ed il Segretario vengono incaricati alla sottoscrizione del presente atto e dell'allegato Statuto entrambi in nr. 2 originali dei quali uno da utilizzarsi per la registrazione presso l'Agenzia delle Entrate.

Null'altro essendovi da discutere e da deliberare, il Presidente dichiara sciolta l'Assemblea alle ore 11,00..., previa stesura, lettura e approvazione del presente verbale.

Alpignano, 16 luglio 2020

Il Segretario
Luisa Belli

Il Presidente
Rinaldo Roccati

Registrato in data 30-07-2020
al N. 1720 serie 3
Esenti Esn. [illegible]

Firma su delega del Direttore Provinciale
G.L. ROBRIGUENS

Dicembre 2020

UNITRE UNIVERSITÀ DELLE TRE ETÀ
Alpignano - Caselette - Pianezza

APS - Associazione di Promozione Sociale

Anno XXVII Nr. 100 dicembre 2020 A cura del Servizio Stampa presso Segreteria, via Matteotti 2 Alpignano (TO) - ☎ 011.9662626 - Fax 011.9673196

mail: unitre.alpia@libero.it
NOTE e NOTIZIE
www.facebook.com/unitre.alpica

Pubblicazione gratuita riservata agli associati di Alpignano, Caselette e Pianezza diffusa esclusivamente all'interno dell'Associazione

Un Natale di speranza e coraggio per superare la crisi.

Carissime/i iscritte/i

Giuseppe Ungaretti scriveva: «Non ho voglia di tuffarmi in un gomitolo di strade. Ho tanta stanchezza sulle spalle...» e Madre Teresa di Calcutta: «... È Natale ogni volta che riconosci con umiltà i tuoi limiti e la tua debolezza».

Queste due semplici frasi tratte da altrettante poesie sul Natale mi sembra siano adeguate all'attuale momento che stiamo faticosamente vivendo.

Un diffuso senso di solitudine e di abbandono ha afferrato le nostre vite, facendo riemergere in ognuno la consapevolezza di ciò che non vorremmo mai sentire: la fragilità del nostro essere e quindi l'accettazione della nostra debolezza umana.

Però Natale ci deve aiutare a superare il senso di incompiutezza che sta attanagliando la nostra esistenza e che ci conduce a naturale pessimismo.

Con le nostre scelte, giorno dopo giorno, determiniamo il nostro destino.

Con i nostri pensieri creiamo la nostra realtà. Noi possiamo scegliere come rispondere ad ogni cosa che ci accade. Possiamo cambiare noi stessi; possiamo fare la differenza, dare il nostro importante contributo al miglioramento della vita che ci circonda, possiamo scegliere, costantemente, che tipo di persona essere e come vogliamo essere di sostegno agli altri e a noi stessi.

Facciamoci forza! Giacciono dentro di noi risorse incredibili proprio per affrontare ogni situazione che ci possa capitare. Vorremmo quest'anno, più di prima, poter entrare in ogni casa, bussare a tutte le porte, stringere tutte le mani ed ascoltare gli amici e le persone che conosciamo o che addirittura ci sono sconosciute: purtroppo la pandemia non solo sta consumando molte esistenze ma logora e sopprime i rapporti interpersonali più schietti e semplici.

Noi tutti amici dell'UNITRE sappiamo di avere dentro di noi la forza e le motivazioni che non solo ci consentiranno di riprendere, speriamo al più presto, le nostre varie attività ma che sappiamo fare dono della nostra determinazione, della nostra capacità e volontà di superare le difficoltà odierne ai componenti delle nostre famiglie e ai tanti amici che da noi attendono una parola di conforto e di sostegno.

Buon Natale a tutti quanti.

Il Presidente
Rinaldo Roccati